Messico. Un sogno che unisce o divide

Alla città di frontiera messicana arrivano migranti da ogni dove. Da tempo, anche ucraini e russi, che lasciano i loro paesi in guerra per tentare di entrare negli Stati Uniti. È un sogno di tanti, ma non per tutti. Con l'aiuto dei «Border Angels» di San Diego abbiamo cercato di capirne i motivi.

«Verso Nord» dice il cartello indicante le strade della California. Foto Ana Pietres – Unsplash.

Tijuana è una città dai molti record. È il centro urbano di

frontiera più grande e dinamico del Messico. Accoglie la sede di centinaia di multinazionali del settore manifatturiero attratte da condizioni fiscali vantaggiose. Ha l'ambizione di diventare un vivace polo culturale del paese. Per contro, con circa cento omicidi al mese (sei al giorno, ottocento tra gennaio e giugno 2022), presenta uno dei tassi di violenza più alti al mondo. Tijuana raccoglie in se stessa le contraddizioni tipiche di una città in moto perpetuo, in una crescita scomposta e senza regole. Con i suoi 24 km di confine segnati da una lunga barriera, simile a un moderno muro di Berlino, condivisi con la città gemella di San Diego, in territorio statunitense, Tijuana è anche la città di frontiera più trafficata del mondo. Ogni giorno circa 80mila persone l'attraversano per svariati motivi, per raggiungere il posto di lavoro, fare un acquisto o abbracciare un amico che vive dall'altra parte.

A Tijuana il mondo si incontra, fiducioso e disperato allo stesso tempo. Sullo stemma della città c'è scritto «Qui inizia la patria», ma per molti, in realtà, è proprio qui che finisce lo stato e, con esso, i diritti umani.

Tijuana è la città dove migliaia di migranti provenienti dall'America Latina si ammassano con la speranza, spesso delusa, di ricevere asilo politico negli Stati Uniti, presentandosi in una delle dogane di cui è costellata la città. E non si tratta soltanto di latinoamericani. A Tijuana arriva gente anche dall'Africa, dall'Asia e dai confini dell'Europa. Qui si spinge chi ha un sogno, ma anche chi sta scappando, magari da un disastro ambientale, dalla violenza, da mancanza di opportunità lavorative o da un conflitto armato. Contro il muro della città messicana sbattono i rifugiati di ogni dove. Negli ultimi mesi, sono arrivati anche migliaia di russi e ucraini. Accomunati dallo stesso sogno: mettere piede negli Stati Uniti.

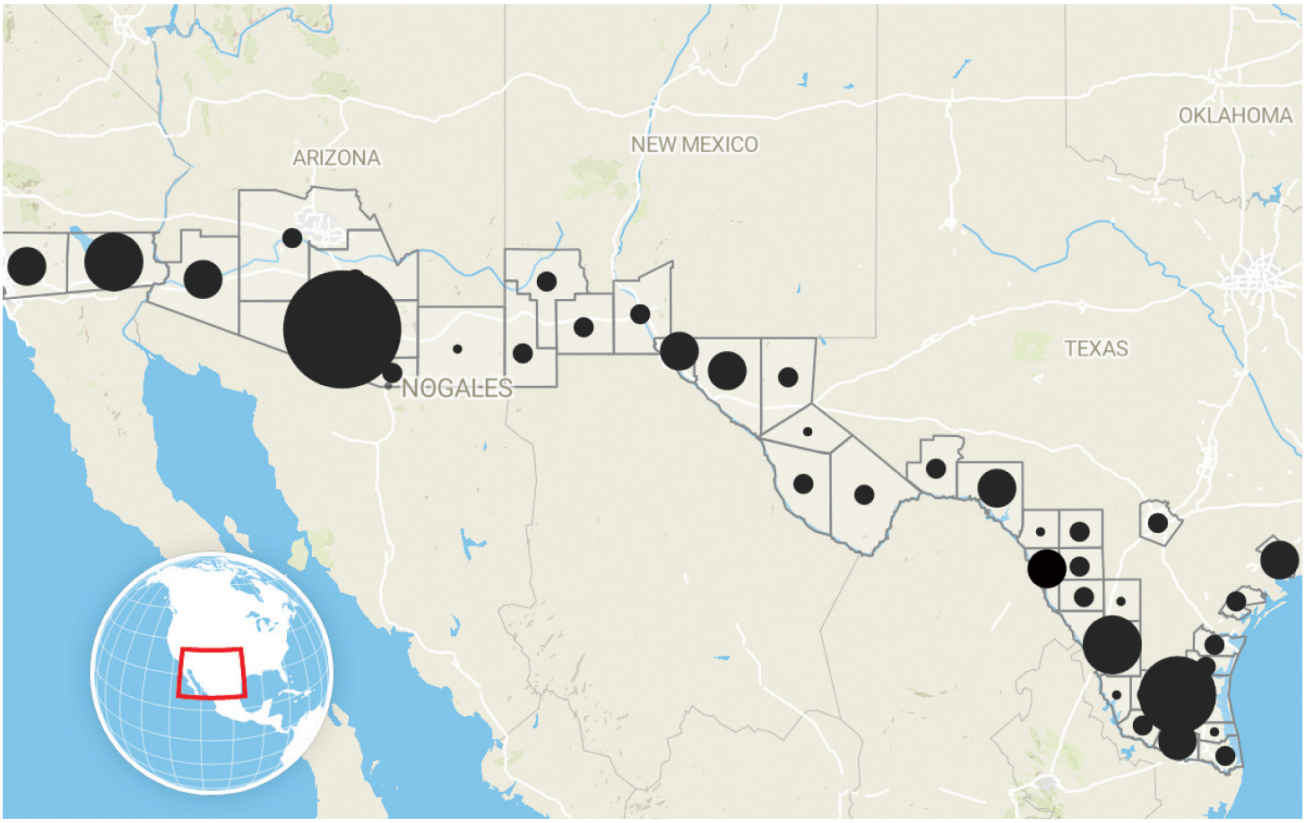

© theconversacion.com

Anche dalla Russia e dall’Ucraina

Ben prima del 24 febbraio, data di inizio dell’offensiva militare russa in Ucraina, Tijuana ha assistito all’arrivo di un inizialmente invisibile, ma poi sempre più consistente, gruppo di cittadini russi che hanno cominciato a lasciare il proprio paese quando per loro erano già evidenti le avvisaglie del conflitto. A fuggire verso la frontiera Sud degli Stati Uniti sono stati proprio gli oppositori del regime di Putin che, a partire da ottobre 2021, si sono imbarcati, insieme alle proprie famiglie e grazie a un visto turistico, su voli intercontinentali con scalo in Turchia e arrivo a Città del Messico o, più spesso, a Cancún, centro dei Caraibi storicamente frequentato dal turismo russo. Da qui, affittando un’automobile è possibile arrivare a Tijuana in qualche giorno di viaggio.

L’aumento del numero di persone provenienti dalla Russia non è passato inosservato alle organizzazioni di volontari che a Tijuana si occupano di dare un sostegno umano ed economico ai

migranti.

«Nell’autunno scorso centinaia di russi sono stati fermati e detenuti dalle autorità di frontiera statunitensi – spiega Dulce García, la presidente dei *Border Angels*, un’associazione che fornisce assistenza legale ai migranti tra San Diego e Tijuana -. Abbiamo aiutato alcuni di loro a pagare la cauzione necessaria per uscire dalle strutture detentive durante la fase di valutazione della loro richiesta di protezione internazionale. La maggior parte delle persone russe che arrivano a Tijuana cercano rifugio negli Stati Uniti, dove hanno familiari o amici».

E i dati parlano chiaro. Secondo le statistiche della *U.S. Customs and border protection*, l’agenzia di dogana degli Stati Uniti, a ottobre 2021 sono stati registrati in frontiera 1.577 passaporti russi, mentre nello stesso mese del 2020 i fermi erano stati sette. Il numero di arrivi ha toccato il suo apice a dicembre 2021 con 2.105 russi in frontiera contro i 53 dell’anno precedente. Dallo scorso ottobre fino ad aprile 2022, la polizia degli Stati Uniti ha registrato la presenza di 10.089 cittadini russi, un numero che va ben oltre il doppio dell’intero anno precedente.

I cittadini ucraini hanno cominciato ad arrivare in massa a Tijuana a partire da marzo 2022. Con 20.118 persone registrate sulla frontiera sud dagli Stati Uniti solamente nel mese di aprile, il numero di ucraini è aumentato esponenzialmente, se si considera che allo stesso mese dell’anno precedente erano state registrate 31 persone. Per loro il viaggio passa attraverso la Moldavia e la Romania da dove è possibile imbarcarsi per Città del Messico e, da lì, verso Tijuana, via terrestre o aerea.

L’arrivo sulla frontiera di persone in fuga dall’Ucraina ha generato scompiglio e destrutturato in parte il sistema di accoglienza degli Stati Uniti che, negli ultimi due anni, era stato caratterizzato da una chiusura pressoché totale.

Il muro di Tijuana finisce sulla spiaggia del Pacifico, dividendo la città messicana da quella statunitense di San Diego. Foto Max Böhme – Unsplash.

Il diritto d’asilo cancellato

Nel 2021, il paese del Nord America ha registrato circa 1 milione e 700mila arresti di persone migranti, un milione delle quali è stato espulso direttamente dalla frontiera senza avere l’opportunità di chiedere asilo. Nonostante la Convenzione di Ginevra (1951) obblighi i paesi a garantire il diritto d’asilo e, di conseguenza, a dare a qualsiasi individuo la possibilità di richiedere protezione internazionale, gli Stati Uniti hanno scavalcato le normative internazionali appellandosi al Titolo 42, una vecchia legge di politica sanitaria di quarantena reintrodotta, con alcune modifiche, dall’ex presidente Donald Trump a marzo 2020. Dall’inizio della pandemia, la misura è stata utilizzata per espellere direttamente dalla frontiera i migranti, ufficialmente per motivi sanitari, anche in assenza di sintomi

di Covid-19. Questo procedimento, travestito da politica di sanità pubblica, non ha fatto altro che rendere il confine più inespugnabile impedendo a più di un milione di persone di far richiesta di asilo.

«Negli ultimi anni la frontiera è stata chiusa per tutti, soprattutto per chi arrivava da Haiti, Venezuela e Centro America – spiega Dulce García -. Da marzo abbiamo assistito a un cambiamento della politica migratoria degli Stati Uniti, ma solo in favore di cittadini ucraini e, successivamente, anche di russi che, per lo meno, hanno potuto fare richiesta di asilo politico. Ma anche le persone di Haiti stanno scappando da una situazione terrificante, che potremmo considerare una guerra interna. Tutti dovrebbero avere il diritto di richiedere asilo politico, ma le persone afrodiscendenti, latine e indigene sono ancora sottoposte al Titolo 42 ed espulse in forma immediata».

A Tijuana, proprio vicino ai punti di ingresso negli Stati Uniti, ogni giorno si accampano migliaia di persone che provano a fare richiesta di asilo politico, vengono respinte dalla polizia di frontiera statunitense e successivamente riprovano, in un rituale circolare che pare non avere fine.

Dopo lo scoppio della guerra in Ucraina, il presidente Joe Biden ha dichiarato di essere aperto ad accogliere i profughi provenienti dal conflitto e nei mesi di marzo e aprile i cittadini ucraini hanno potuto beneficiare di programmi di accoglienza speciale, mentre le persone di nazionalità russa,

nonostante alcune iniziali espulsioni, hanno avuto la possibilità di fare richiesta di asilo politico, risultando in grande parte esenti dall'applicazione del Titolo 42.

Dal 21 aprile, inoltre, il presidente degli Stati Uniti ha lanciato il programma «Uniting for Ukraine», che permette ai cittadini ucraini con uno «sponsor» nel paese di arrivare sul suolo nazionale direttamente in aereo e ricevere un permesso di soggiorno di due anni. Questo procedimento punta ad azzerare gli arrivi dalla frontiera terrestre del Messico, ma genera un problema per chi si trova già a Tijuana. Secondo le regole del programma, le persone di nazionalità ucraina ferme sul confine Sud dovrebbero ritornare in Europa e da lì fare richiesta d'ammissione online, oppure rivolgersi all'ambasciata a Città del Messico. In attesa di uno sblocco della situazione sulla frontiera Sud, centinaia di ucraini sono stati ospitati presso la palestra comunale di Tijuana e la solidarietà è arrivata anche dalla popolazione locale messicana che ha aperto le proprie case fornendo un rifugio temporaneo a numerose famiglie.

«Da fine aprile abbiamo notato che pure i cittadini ucraini hanno cominciato ad avere problemi a entrare negli Stati Uniti. Tuttavia, anche se ci vuole del tempo, in qualche settimana le loro richieste di protezione internazionale vengono accolte – continua Dulce García -. Siamo felici di vedere che il Titolo 42 non viene applicato alle persone ucraine o ai russi e ci auguriamo che questo sia il primo passo verso l'eliminazione completa di una legge che lede i diritti umani».

Border Angels, l'organizzazione di volontari di cui Dulce è presidente, da due anni lotta e manifesta per l'eliminazione del Titolo 42 che, in pratica, ha permesso agli Stati Uniti di smantellare quasi completamente il sistema di asilo vigente.

Scritte benauguranti su un tratto del muro di Tijuana. Foto Barbara Zandoval – Unsplash.

Joe Biden e il Titolo 42

«Ciascuno è benvenuto», ricorda la frase scritta sul muro. Foto Katie Moum – Unsplash.

Il presidente Joe Biden ha mantenuto il Titolo 42 fino a oggi, considerandolo essenziale per prevenire la diffusione del Covid-19, nonostante numerosi rappresentanti della comunità scientifica abbiano messo in evidenza che questa politica discriminatoria non ha un effetto diretto sulla diffusione della pandemia. Spinto dalle numerose critiche provenienti da organizzazioni dei diritti umani e dalla sua stessa parte politica, ad aprile 2022, il presidente degli Stati Uniti ha provato a mettere fine al programma entro il 23 maggio, ma un giudice federale della Louisana (Robert Summerhays) ha ordinato che la misura rimanesse in atto, dopo una causa mossa da alcuni stati repubblicani, per cui, al momento, la politica viene ancora attuata.

«Espellere i migranti dalla frontiera secondo il Titolo 42 significa obbligarli ad ammassarsi a Tijuana, una città pericolosa e dominata in parte dai narcos – continua Dulce García -. Molti migranti latinoamericani o africani respinti in Messico sono stati rapiti o uccisi proprio dopo il respingimento».

Secondo l'organizzazione *Human rights first*, si sono verificati 9.886 casi di rapimento, tortura, violenza sessuale, furti e altre violazioni ai danni delle persone migranti espulse secondo il Titolo 42 durante l'amministrazione Biden.

Questi respingimenti hanno reso Tijuana un grande campo profughi a cielo aperto, nel quale chiunque arrivi si accampa come riesce: all'angolo di una strada, a pochi metri dalle dogane, sotto qualche tettoia o nelle zone pedonali. In queste condizioni migliaia di migranti continuamente respinti assistono a un'applicazione sommaria e discriminatoria del Titolo 42 da parte della polizia di frontiera che decide chi ha diritto di chiedere protezione internazionale e chi no in base alla nazionalità delle persone.

«Non c'è violenza tra i migranti, perché nessuno si arrabbia con gli ucraini o i russi se loro passano e gli altri no – spiega Dulce García -. La frustrazione dei migranti a cui viene applicato il Titolo 42 si rivolge contro il governo degli Stati Uniti che non accetta le loro domande di asilo politico e contro quello del Messico che non garantisce standard di sicurezza sul suo territorio. Noi lottiamo per richiedere che vengano rispettati i diritti delle persone che stanno vivendo un percorso migratorio, indipendentemente dalla loro nazionalità».

Mentre gli arrivi dei cittadini russi e ucraini sulla frontiera terrestre sembrano diminuire, proprio nel mese di giugno è partita una nuova carovana di circa 15mila migranti centroamericani, provenienti in particolare dall'Honduras e

dal Guatemala, che viaggiano verso gli Stati Uniti in fuga da contesti di povertà, corruzione e violenza.

Logo degli «Angeles de la frontera», associazione d'aiuto con sede a San Diego.

Migranti di «serie a» e migranti di «serie b»

Ad attenderli sul piede di guerra un fermo Joe Biden che, al *IX Summit of the Americas* dello scorso giugno, ha dichiarato che «la migrazione irregolare è inaccettabile» e il confine statunitense è chiuso per chi arriva senza un regolare visto. A dargli una mano ci sarà anche il presidente messicano Andrés Manuel López Obrador che ha deciso di schierare 30mila militari sulle sue frontiere proprio nei giorni in cui la carovana è partita.

«È appunto questo che lamentiamo: non esistono persone di serie A e di serie B. I richiedenti asilo non sono solamente coloro che fuggono da una guerra in Europa. Qui arrivano persone di diverse etnie e da diverse parti del mondo che si lasciano alle spalle conflitti militari, economici, sociali o

politici e meritano di ricevere protezione così come qualsiasi essere umano», conclude Dulce García.

Simona Carnino

I capi di stato americani al IX «Summit of the Americas», tenutosi a Los Angeles lo scorso giugno.
Foto Alan Santos – PR.

Archivio MC

Gli ultimi articoli sulla frontiera Sud degli Stati Uniti:

- Federica Mirto-Paolo Moiola, *Bienvenidos a Tijuana*, luglio 2021;
- Paolo Moiola, *Welcome to El Paso*, ottobre 2021.

Esseri umani respinti da un’Europa disumana

Da quando nel 2017 il governo ungherese ha ultimato la recinzione metallica alta 3,5 metri e lunga circa 175 km, sigillando il confine con la Serbia, la rotta migratoria balcanica si è spostata a Ovest, in quel lembo di Bosnia che si incunea nell’Unione europea, il cantone di Una-Sana. È da quell’angolo di mondo che nasce questo reportage.

Testo e foto di. Alberto Sachero

I rifugiati provenienti dalla Grecia, attraverso le rotte di Albania e Montenegro o Macedonia e Serbia, giungono alla porta d’ingresso dell’Unione, il confine con la Croazia, il 28° e ultimo paese, in ordine cronologico, a entrare in Ue nel 2013.

Si stima che più di 25.000 persone siano transitate in Bosnia nel 2018, ma nessuna di queste si vuole fermare in uno stato dove povertà e disoccupazione spingono gli stessi suoi abitanti ad emigrare altrove. Tentano di entrare nell’Ue per raggiungere i paesi tanto sognati: Germania, Olanda, Belgio, Francia, Spagna, Italia e Inghilterra.

Nei pressi del confine bosniaco-croato le cittadine di Velika Kladuša e Bihać, a partire da marzo 2018, si sono trovate a gestire una situazione di emergenza. Migliaia di migranti si sono concentrati nel campo «palude» vicino al canile municipale di Kladuša, e a Bihać all’interno del «Dom», un fatiscente stabile nel parco del centro cittadino. Nel primo, le persone dormivano in tende improvvisate, fatte di rami d’albero e teli di plastica; nel secondo in una struttura

senza infissi, senza luce elettrica e con pericolosi buchi nei pavimenti dei suoi tre piani.

Le organizzazioni internazionali Oim (Organizzazione internazionale per le migrazioni) e Unhcr (Alto commissariato delle Nazioni Unite per i rifugiati) si sono dimostrate da subito inadeguate a gestire tale emergenza. I migranti erano (e sono tutt'ora) sostenuti da una parte della popolazione bosniaca, reduce dalla guerra nell'ex Jugoslavia (1991-2001), e dalle associazioni di volontariato. I volontari di Croce Rossa, Medici senza frontiere, Ipsia, No Name Kitchen, Sos Team Kladuša e altri lavorano senza sosta per tamponare una situazione sempre più drammatica che l'Europa per il momento non vuole risolvere.

Per la maggior parte giovani uomini, più raramente donne e famiglie con bambini, provengono da quell'area geografica che dal Medio Oriente arriva fino alla Cina: Siria, Iraq, Iran, Afghanistan e Pakistan. Popoli che fuggono da guerre, persecuzioni politiche e fame. Popoli che cercano rifugio politico in Europa, ma ai quali l'Europa non concede il diritto di richiederlo, contravvenendo alle proprie leggi.

La maggioranza di loro ha provato più volte il «Game» senza vincerlo. «Game» (il gioco) è termine con cui i profughi ironicamente chiamano il tentativo di entrare nell'Unione europea. Partono in genere di notte, in piccoli gruppi. Spesso la polizia croata li intercetta con droni, cani e rilevatori di calore, e li respinge in Bosnia. Vengono picchiati, umiliati e derubati dei pochi soldi che hanno, mentre i loro telefonini, indispensabili per orientarsi col Gps nella fitta foresta, sono distrutti a manganellate.

I ragazzi raramente vincono, più spesso perdono il «Game» e, dopo giorni e giorni di cammino nei boschi e nei fiumi gelati, tornano a Kladuša o Bihać con il corpo martoriato, ferite sugli arti e piedi macerati. Qualcuno è morto annegato o per ipotermia nel tentativo di fuggire dalla polizia.

Perché i confini sono chiusi?

Alcuni, in alternativa al «Game», acquistano documenti contraffatti o pagano (i pochi che se lo possono permettere) qualche migliaio di euro ai trafficanti per farsi trasportare in furgone in Slovenia. Qui però spesso vengono scovati, consegnati alla polizia croata e deportati nuovamente in Bosnia. Il cerchio è così chiuso.

Nizar, giovane siriano di Aleppo: «Io non sono qui per scelta, in Siria stavo bene, ma ora è un paese completamente distrutto. Vorrei tornare, ma forse non ci tornerò mai».

Amhed, iracheno di Baghdad: «Ho camminato due anni con mia moglie e i miei due figli per arrivare in Grecia, lì ci siamo fermati altri due anni. Le condizioni nei campi erano terribili e quindi siamo ripartiti e arrivati in Bosnia, sempre a piedi. Ora vogliamo entrare in Europa e raggiungere i nostri parenti in Germania. In Iraq non possiamo tornare. Perché il confine è chiuso?».

Questa è la domanda che tutti fanno: «Why is the border closed?».

L’Europa continua a ignorare questo fatto e mantiene i rifugiati in un limbo: a casa non torni, ma in Europa non entri.

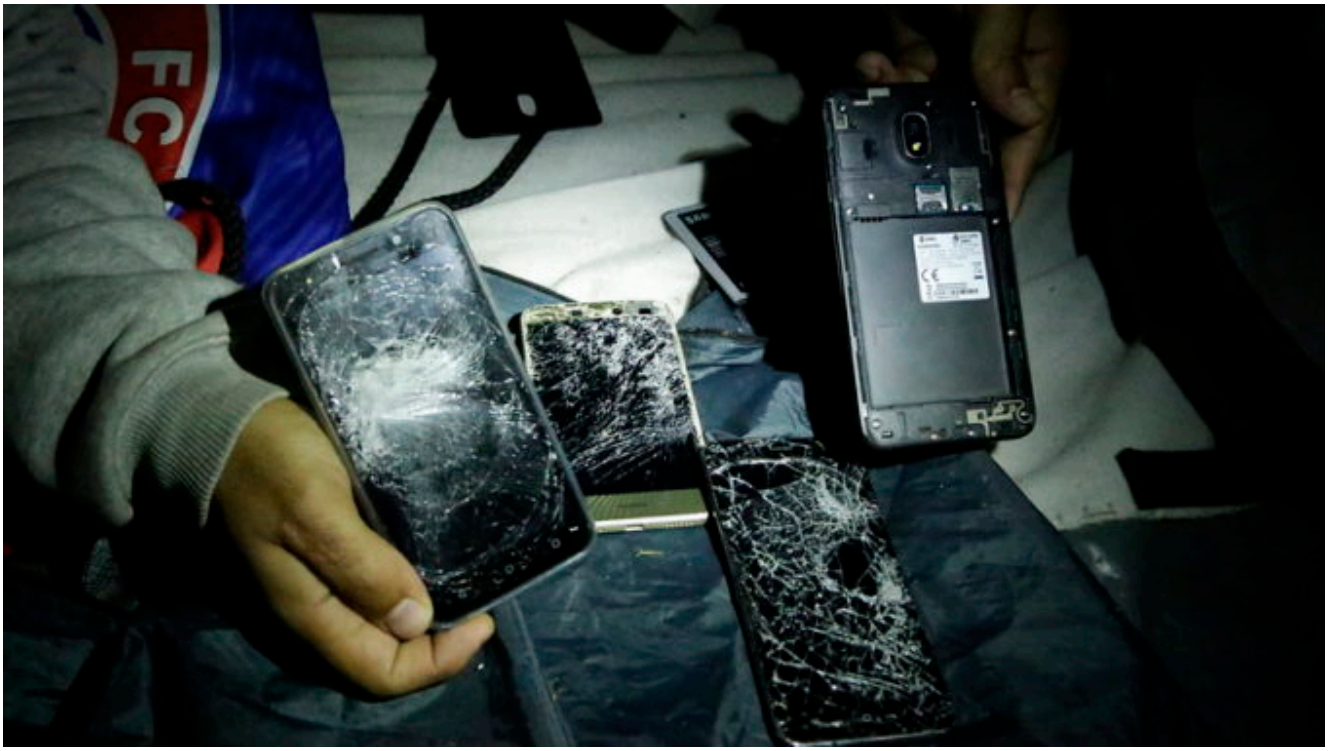

Manganelli e spray

Alla fine di ottobre 2018 i rifugiati hanno manifestato per una settimana intera al valico di Maljevac, al confine tra Bosnia e Croazia, costruendo un nuovo campo di tende con rami e plastica. I poliziotti croati hanno costituito un blocco per respingerli, ma alcuni hanno cercato di forzarlo. Si sono verificati scontri e la polizia ha usato manganelli e spray al peperoncino per farli indietreggiare. Anche donne, bambini e poliziotti bosniaci (che spesso proteggono i migranti dalla polizia croata) sono stati curati per asfissia e bruciori agli occhi nel furgone di Medici senza frontiere.

Il nuovo campo profughi distava trecento metri dalla dogana, ma il confine è stato chiuso allo scopo di fomentare il malcontento della popolazione locale, che vive di scambi economici tra i due paesi. L’Oim, che distribuiva cibo tre volte al giorno nel campo originario, si è rifiutata di

portarlo al nuovo campo. I rifugiati, per mangiare, doverano tornare al vecchio campo o facevano spesa in paese, ma più spesso erano le stesse famiglie bosniache e i volontari stranieri a portare cibo e acqua per sostenerli.

Le autorità hanno bloccato le strade adiacenti la frontiera e dopo cinque giorni hanno comunicato ai profughi che se non fossero tornati al campo originario (a tre km dal confine), avrebbero bloccato l'unico sentiero utile per rifornirsi. I migranti si sono rifiutati, ma dopo due giorni, stremati, hanno dovuto cedere e sono stati trasferiti con cinque bus al nuovo campo: il «Miral». Questa struttura, gestita dalla Oim, è una ex fabbrica dotata di riscaldamento fuori dall'abitato di Kladuša.

Confinati e ignorati

La stessa cosa si è verificata a Bihać, dove dal fatiscente «Dom» sono stati trasportati al «Bira», ex fabbrica di frigoriferi. A gennaio 2019 ci vivevano circa 2.300 persone.

Un servizio privato di sicurezza nega l'accesso a chiunque non lavori all'interno. Non è quindi possibile verificare le

condizioni di vita dei migranti, ma le testimonianze di volontari e rifugiati riportano che sono terribili. Nonostante la grande disponibilità di fondi delle agenzie Oim e Unhcr, mancano un'adeguata assistenza sanitaria e psicologica, per alleviare le sofferenze delle persone. A ottobre 2018 è morto all'interno del «Bira» un giovane ragazzo in circostanze poco chiare. Le organizzazioni internazionali, invece di garantire a chi ne ha diritto la richiesta di asilo politico, forniscono a malapena vitto e alloggio in ghetti prefabbricati. La convivenza forzata di più di 2.000 uomini provenienti da paesi diversi, sommata alle pessime condizioni, scatena spesso risse. Le associazioni indipendenti di volontari svolgono un lavoro straordinario fornendo assistenza sanitaria di base, scarpe e indumenti, servizio docce, pasti caldi e tanta comprensione umana.

L'Europa ha così «confinato» migliaia di esseri umani in due ex fabbriche bosniache, in modo da allontanare la minaccia di «invasione» da parte di questa povera gente. Un atto disumano contro ogni legge del diritto internazionale.

Oggi in pieno inverno, tra freddo, neve e respingimenti, i profughi continuano a tentare il «Game», che spesso perdono. Esseri umani respinti da una Europa disumana.

Alberto Sachero