Esseri umani respinti da un’Europa disumana

Da quando nel 2017 il governo ungherese ha ultimato la recinzione metallica alta 3,5 metri e lunga circa 175 km, sigillando il confine con la Serbia, la rotta migratoria balcanica si è spostata a Ovest, in quel lembo di Bosnia che si incunea nell’Unione europea, il cantone di Una-Sana. È da quell’angolo di mondo che nasce questo reportage.

Testo e foto di. Alberto Sachero

I rifugiati provenienti dalla Grecia, attraverso le rotte di Albania e Montenegro o Macedonia e Serbia, giungono alla porta d’ingresso dell’Unione, il confine con la Croazia, il 28° e ultimo paese, in ordine cronologico, a entrare in Ue nel 2013.

Si stima che più di 25.000 persone siano transitate in Bosnia nel 2018, ma nessuna di queste si vuole fermare in uno stato dove povertà e disoccupazione spingono gli stessi suoi abitanti ad emigrare altrove. Tentano di entrare nell’Ue per raggiungere i paesi tanto sognati: Germania, Olanda, Belgio, Francia, Spagna, Italia e Inghilterra.

Nei pressi del confine bosniaco-croato le cittadine di Velika Kladuša e Bihać, a partire da marzo 2018, si sono trovate a gestire una situazione di emergenza. Migliaia di migranti si sono concentrati nel campo «palude» vicino al canile municipale di Kladuša, e a Bihać all’interno del «Dom», un fatiscente stabile nel parco del centro cittadino. Nel primo, le persone dormivano in tende improvvisate, fatte di rami d’albero e teli di plastica; nel secondo in una struttura

senza infissi, senza luce elettrica e con pericolosi buchi nei pavimenti dei suoi tre piani.

Le organizzazioni internazionali Oim (Organizzazione internazionale per le migrazioni) e Unhcr (Alto commissariato delle Nazioni Unite per i rifugiati) si sono dimostrate da subito inadeguate a gestire tale emergenza. I migranti erano (e sono tutt'ora) sostenuti da una parte della popolazione bosniaca, reduce dalla guerra nell'ex Jugoslavia (1991-2001), e dalle associazioni di volontariato. I volontari di Croce Rossa, Medici senza frontiere, Ipsia, No Name Kitchen, Sos Team Kladuša e altri lavorano senza sosta per tamponare una situazione sempre più drammatica che l'Europa per il momento non vuole risolvere.

Per la maggior parte giovani uomini, più raramente donne e famiglie con bambini, provengono da quell'area geografica che dal Medio Oriente arriva fino alla Cina: Siria, Iraq, Iran, Afghanistan e Pakistan. Popoli che fuggono da guerre, persecuzioni politiche e fame. Popoli che cercano rifugio politico in Europa, ma ai quali l'Europa non concede il diritto di richiederlo, contravvenendo alle proprie leggi.

La maggioranza di loro ha provato più volte il «Game» senza vincerlo. «Game» (il gioco) è termine con cui i profughi ironicamente chiamano il tentativo di entrare nell'Unione europea. Partono in genere di notte, in piccoli gruppi. Spesso la polizia croata li intercetta con droni, cani e rilevatori di calore, e li respinge in Bosnia. Vengono picchiati, umiliati e derubati dei pochi soldi che hanno, mentre i loro telefonini, indispensabili per orientarsi col Gps nella fitta foresta, sono distrutti a manganellate.

I ragazzi raramente vincono, più spesso perdono il «Game» e, dopo giorni e giorni di cammino nei boschi e nei fiumi gelati, tornano a Kladuša o Bihać con il corpo martoriato, ferite sugli arti e piedi macerati. Qualcuno è morto annegato o per ipotermia nel tentativo di fuggire dalla polizia.

Perché i confini sono chiusi?

Alcuni, in alternativa al «Game», acquistano documenti contraffatti o pagano (i pochi che se lo possono permettere) qualche migliaio di euro ai trafficanti per farsi trasportare in furgone in Slovenia. Qui però spesso vengono scovati, consegnati alla polizia croata e deportati nuovamente in Bosnia. Il cerchio è così chiuso.

Nizar, giovane siriano di Aleppo: «Io non sono qui per scelta, in Siria stavo bene, ma ora è un paese completamente distrutto. Vorrei tornare, ma forse non ci tornerò mai».

Amhed, iracheno di Baghdad: «Ho camminato due anni con mia moglie e i miei due figli per arrivare in Grecia, lì ci siamo fermati altri due anni. Le condizioni nei campi erano terribili e quindi siamo ripartiti e arrivati in Bosnia, sempre a piedi. Ora vogliamo entrare in Europa e raggiungere i nostri parenti in Germania. In Iraq non possiamo tornare. Perché il confine è chiuso?».

Questa è la domanda che tutti fanno: «Why is the border closed?».

L’Europa continua a ignorare questo fatto e mantiene i rifugiati in un limbo: a casa non torni, ma in Europa non entri.

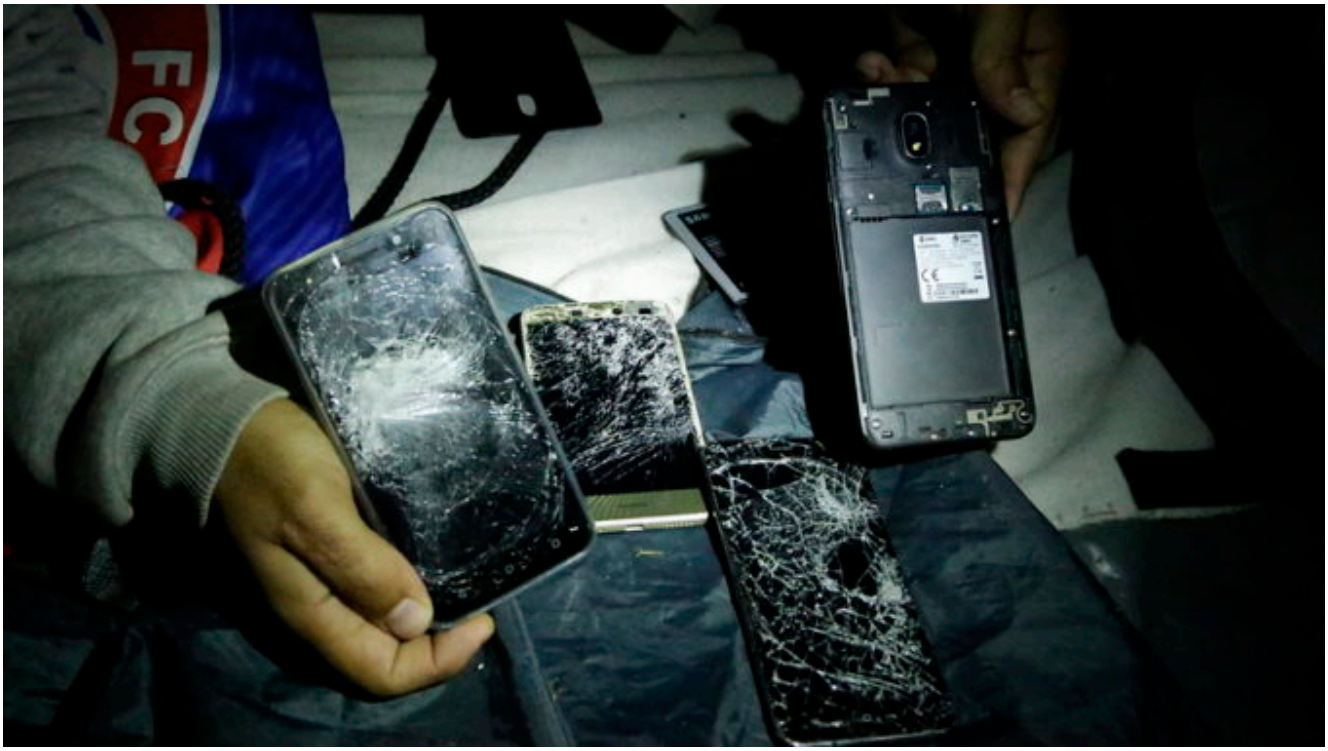

Manganelli e spray

Alla fine di ottobre 2018 i rifugiati hanno manifestato per una settimana intera al valico di Maljevac, al confine tra Bosnia e Croazia, costruendo un nuovo campo di tende con rami e plastica. I poliziotti croati hanno costituito un blocco per respingerli, ma alcuni hanno cercato di forzarlo. Si sono verificati scontri e la polizia ha usato manganelli e spray al peperoncino per farli indietreggiare. Anche donne, bambini e poliziotti bosniaci (che spesso proteggono i migranti dalla polizia croata) sono stati curati per asfissia e bruciori agli occhi nel furgone di Medici senza frontiere.

Il nuovo campo profughi distava trecento metri dalla dogana, ma il confine è stato chiuso allo scopo di fomentare il malcontento della popolazione locale, che vive di scambi economici tra i due paesi. L’Oim, che distribuiva cibo tre volte al giorno nel campo originario, si è rifiutata di

portarlo al nuovo campo. I rifugiati, per mangiare, doverano tornare al vecchio campo o facevano spesa in paese, ma più spesso erano le stesse famiglie bosniache e i volontari stranieri a portare cibo e acqua per sostenerli.

Le autorità hanno bloccato le strade adiacenti la frontiera e dopo cinque giorni hanno comunicato ai profughi che se non fossero tornati al campo originario (a tre km dal confine), avrebbero bloccato l'unico sentiero utile per rifornirsi. I migranti si sono rifiutati, ma dopo due giorni, stremati, hanno dovuto cedere e sono stati trasferiti con cinque bus al nuovo campo: il «Miral». Questa struttura, gestita dalla Oim, è una ex fabbrica dotata di riscaldamento fuori dall'abitato di Kladuša.

Confinati e ignorati

La stessa cosa si è verificata a Bihać, dove dal fatiscente «Dom» sono stati trasportati al «Bira», ex fabbrica di frigoriferi. A gennaio 2019 ci vivevano circa 2.300 persone.

Un servizio privato di sicurezza nega l'accesso a chiunque non lavori all'interno. Non è quindi possibile verificare le

condizioni di vita dei migranti, ma le testimonianze di volontari e rifugiati riportano che sono terribili. Nonostante la grande disponibilità di fondi delle agenzie Oim e Unhcr, mancano un'adeguata assistenza sanitaria e psicologica, per alleviare le sofferenze delle persone. A ottobre 2018 è morto all'interno del «Bira» un giovane ragazzo in circostanze poco chiare. Le organizzazioni internazionali, invece di garantire a chi ne ha diritto la richiesta di asilo politico, forniscono a malapena vitto e alloggio in ghetti prefabbricati. La convivenza forzata di più di 2.000 uomini provenienti da paesi diversi, sommata alle pessime condizioni, scatena spesso risse. Le associazioni indipendenti di volontari svolgono un lavoro straordinario fornendo assistenza sanitaria di base, scarpe e indumenti, servizio docce, pasti caldi e tanta comprensione umana.

L'Europa ha così «confinato» migliaia di esseri umani in due ex fabbriche bosniache, in modo da allontanare la minaccia di «invasione» da parte di questa povera gente. Un atto disumano contro ogni legge del diritto internazionale.

Oggi in pieno inverno, tra freddo, neve e respingimenti, i profughi continuano a tentare il «Game», che spesso perdono. Esseri umani respinti da una Europa disumana.

Alberto Sachero