Coraggio e missione

All’inizio di giugno, i Missionari della Consolata in Europa (Italia, Polonia, Portogallo e Spagna), 230 in tutto (al 25 marzo 2021), si sono «radunati» online per riflettere insieme su cosa vuol dire essere missionari, oggi, in questo continente. I fattori in gioco non sono incoraggianti. Tra quelli interni al nostro Istituto ci sono l’invecchiamento dei missionari, l’assenza di nuove vocazioni europee, le strutture pesanti. Tra quelli presenti nella società europea ci sono la scristianizzazione e le conseguenze, ancora imprevedibili, della pandemia che hanno messo sottosopra un modo di vivere e chiedono nuove risposte dall’evangelizzazione.

Di fronte a tutto questo, ci si poteva aspettare un’assemblea scoraggiata e rassegnata. Invece il realismo degli interventi era carico di speranza, ottimismo e coraggio. Un bell’esercizio di fede, sostenuto dal motto del beato Allamano: «Coraggio, e *avanti in Domino* (nel Signore)!».

Condivido qui solo poche frasi rivelatrici dello spirito di questi giorni.

Padre Stefano Camerlengo, superiore generale, sì è domandato insieme a noi: «Che cosa facciamo ora? Che cosa siamo diventati? Che cosa resterà di tutto questo? [La pandemia] è solo una dolorosa – per molti, drammatica – interruzione, per ricominciare appena possibile da dove eravamo rimasti? Oppure avremo il coraggio di iniziare un percorso diverso? […] A quali condizioni sarà possibile fare cose nuove per davvero? Come sarà il nostro Istituto domani, fra qualche anno? Come continuerà la sua missione? Quale sarà il volto della missione futura?

Sono domande importanti, fondamentali, che richiedono tanta interiorità. Cerco di riassumerle in questo modo: a quale

condizione ci potrà essere un vero e stabile cambiamento nel nostro stile di vita, di presenza e di missione? Rispondo: la novità può venire solo dal cuore, cioè dall'interiorità silenziosa della coscienza di persone che non si sottraggono ai perché della vita e alle esigenze della propria vocazione missionaria. Senza tenerezza, senza cuore, senza amore, non ci sarà profezia né testimonianza credibile!

Carissimi, mi piacerebbe che mettessimo più cuore in quello che facciamo. Mi piacerebbe che prima delle difficoltà e dei problemi lasciassimo parlare il cuore. Mi piacerebbe che cominciassimo ogni riflessione e discernimento avendo a cuore il nostro continente e la nostra gente. […]

La cosa più necessaria nella vita della Chiesa è tenere vivo il fuoco, non adorare le ceneri. È bello sentire la paternità del nostro caro fondatore, il beato Giuseppe Allamano, che aveva il cuore ardente e non era, in nessun modo, prigioniero della cenere; che ha saputo accendere profeticamente il fuoco del Vangelo attraversando confini, incomprensioni, vedute limitanti, concretizzando una visione missionaria innovativa. Carissimi, ricordiamoci che siamo presenti in Europa perché è luogo di missione e siamo chiamati a vivere e a operare da missionari anche qui. […] Non possiamo abdicare, ma dobbiamo rilanciare e tornare a entusiasmare».

Padre Daniele Giolitti, dalla Certosa di Pesio (Cn), prendendo spunto dalle parole del Signore rivolte a Paolo chiuso in prigione: «Coraggio! Come hai testimoniato a Gerusalemme le cose che mi riguardano, così bisogna che tu dia testimonianza anche a Roma» (At 23,11), ha detto: «Il coraggio è fiducia ed è il contrario della paura. Coraggio è, sì, forza agonistica, ma è soprattutto una virtù del cuore. È la forza spirituale per andare avanti o, come dicono i Padri del deserto, la "forza per buttare il cuore oltre l'ostacolo". Ancora: la paura è la mancanza di fede, il coraggio è la fede di vivere la vita fino in fondo, di viverla da vivi, non da morti. Il Signore dice a Paolo che "bisogna che dia testimonianza anche

a Roma”. Cosa significa? Paolo dirà: per me è una necessità evangelizzare, non ne posso fare a meno (1 Cor 9,16). Bisogna è la parola che Gesù usa sempre quando parla della sua morte (cfr Lc 17,25), non per dire che lui è costretto a farlo, ma che il donarsi fino alla fine è un bisogno interiore. Come bisogna che l’acqua bagni, se no non è acqua, che il fuoco bruci, che la vita viva, così “bisogna che tu mi testimoni”, è la necessità di essere come Cristo. […] In conclusione, nei periodi di discernimento e di crisi, guardiamo al nostro futuro come Paolo, accogliendo la Parola e la missione: la prima ci consola e ci dà coraggio, la seconda ci spinge ad andare. Così facendo siamo spinti nel cammino verso un mondo altro: un cammino che diventa sogno e disegno di Dio per ogni uomo e donna». Anche in Europa.

RIVISTA MISSIONARIA DELLA FAMIGLIA FONDATA NEL 1899

ANNO 123 - LUGLIO 2021

#07

MISSIONI Consolata

https://www.rivistamissioniconsolata.it

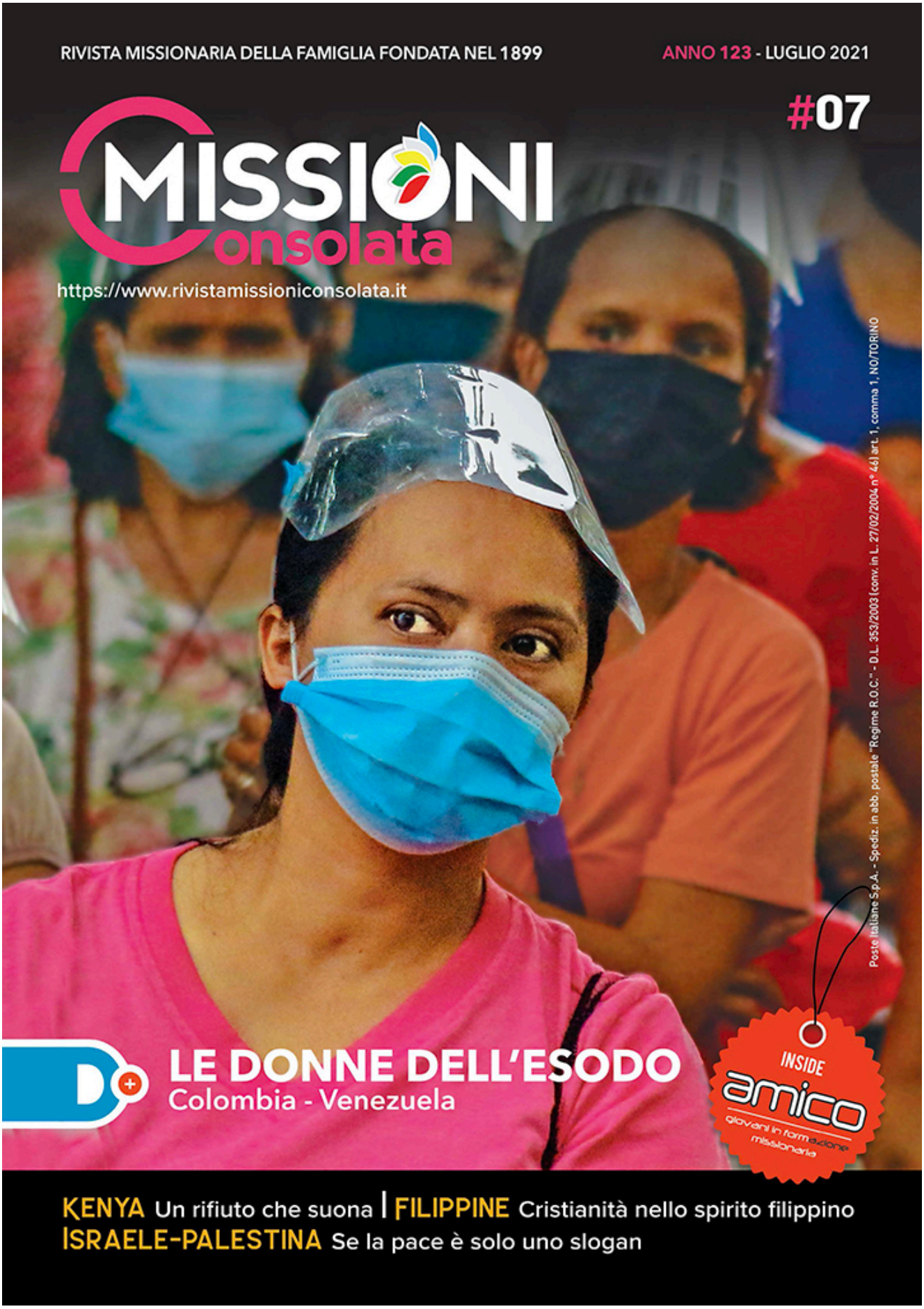

Poste Italiane S.p.A. - Spediz. in abb. postale "Regime R.O.C." - D.L. 353/2003 (conv. in L. 27/02/2004 n° 46) art. 1, comma 1, NO/TORINO

LE DONNE DELL'ESODO
Colombia - Venezuela

INSIDE amico
giovani in formazione missionaria

KENYA Un rifiuto che suona | **FILIPPINE** Cristianità nello spirito filippino
ISRAELE-PALESTINA Se la pace è solo uno slogan