Noi e Voi

Mwereria

Carissimo, se ben ricorda, verso l'inizio dell'anno 2020,
abbiamo avuto un incontro con il padre superiore generale. Tra le altre cose ci ha fatto un appello perché qualcuno di noi «ricordasse» in modo particolare qualche bella figura di missionario defunto.

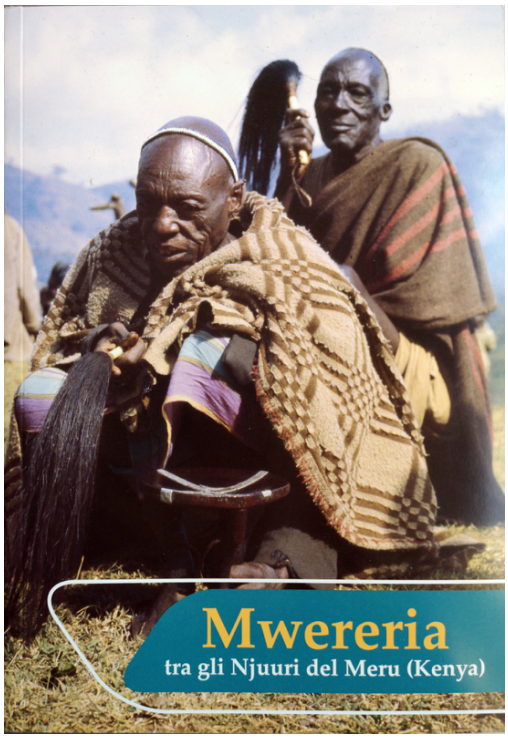

Mi son permesso di rispondere a questo appello. Questo libretto ne è il frutto. Pregate per me,

padre Giuseppe Quattrocchio
Torino, 30/10/2020

> Riceviamo con riconoscenza questo libro dall'intramontabile padre Giuseppe Quattrocchio che dopo tanti anni passati in Kenya ha ancora il cuore tra i monti e le valli del Njombene in Meru.
>
> Il libro racconta di padre Franco Soldati, detto Mwereria, che ha passato 53 anni della sua vita tra gli Ameru. E parlando di Mwereria non può non ricordare Mukiri, il silenzioso fratel Giuseppe Argese che ha dato acqua agli assetati di quella regione. Potete richiedere il libro (*offerta libera)* contattando il nostro ufficio spedizioni. Grazie.

Top 200 edizione 2020

In un mondo dove c’è una vera e propria ossessione per la rilevazione dei dati, c’è invece un ambito dove i dati scarseggiano. È quello delle multinazionali che finisce per essere addirittura avvolto in un’aura di mistero. Perfino sulla loro definizione non c’è accordo preciso, il che spiega perché esistano stime le più varie perfino sul loro numero.

In questo contesto, assume particolare importanza lo sforzo del «Centro nuovo modello di sviluppo» di monitorare le prime 200 multinazionali, corredandole di una serie di articoli di approfondimento che ogni anno danno luogo a un dossier intitolato **Top 200**.

Essendo un’attività che si protrae ormai da una diecina di anni, sono possibili anche confronti che permettono di seguire l’evoluzione delle top 200. Tendenzialmente si nota una loro crescita su tutti i fronti, ma fatturati e profitti crescono più di quanto non crescano gli occupati. Più precisamente, fra il 2005 e il 2019 il loro fatturato complessivo è aumentato del 69% e i profitti del 62%, mentre l’occupazione solo del 35%.

Un dato che conferma un assetto produttivo in rapida trasformazione. Infatti, mentre un tempo le imprese tendevano a integrarsi verticalmente, in modo da controllare tutte le fasi della produzione, oggi preferiscono appaltare il più possibile all’esterno, possibilmente in paesi con bassi

salari, per ridurre i loro costi di produzione.

Un altro dato di rilievo è come stia cambiando la nazionalità delle top 200. La novità principale è rappresentata dall'avanzata della Cina che da 19 multinazionali nel 2009, è passata a 50 nel 2019, e non a detrimento degli Stati Uniti, che anzi avanzano anch'essi passando da 59 a 60, ma degli stati europei.

Di particolare interesse anche la composizione delle principali economie mondiali mettendo insieme multinazionali e stati, le prime per il loro fatturato e le seconde per il Pil. Il risultato è che fra i primi cento posti siedono 42 multinazionali, precisando che la prima compare al 25° posto, prima del Venezuela. La situazione cambia radicalmente se anziché in base al Prodotto interno lordo, gli stati sono elencati in base agli introiti governativi. Rappresentazione più reale perché basata su criteri più omogenei. Osservando questi dati, fra i primi cento posti siedono 69 multinazionali, con la prima multinazionale che compare al 13° posto, prima dell'Australia.

Il dossier, scaricabile dal sito www.cnms.it, è formato da due parti. La prima dedicata a considerazioni e classifiche sulle top 200, la seconda ad approfondimenti su tematiche di particolare importanza per il tempo che stiamo vivendo: gli assetti proprietari delle imprese quotate in borsa, le imprese della carne, gli effetti del lockdown sul mondo del lavoro e i diversi settori produttivi, i profitti non tassati, il crescente divario fra gli stipendi degli alti dirigenti e gli altri lavoratori.

Dal 1978 al 2019, la paga dei dirigenti delle grandi imprese americane è cresciuta del 1.167%. Per contro nello stesso periodo la paga di un lavoratore medio è cresciuta solo del 13,7%. Nel 2019 il rapporto fra la paga di un grande dirigente e quella di un lavoratore medio è stato 320 a 1. Nel 1965 il rapporto era 21 a 1. Poi ci si sorprende per la crescita delle

disuguaglianze.

Francesco Gesualdi
www.cnms.it

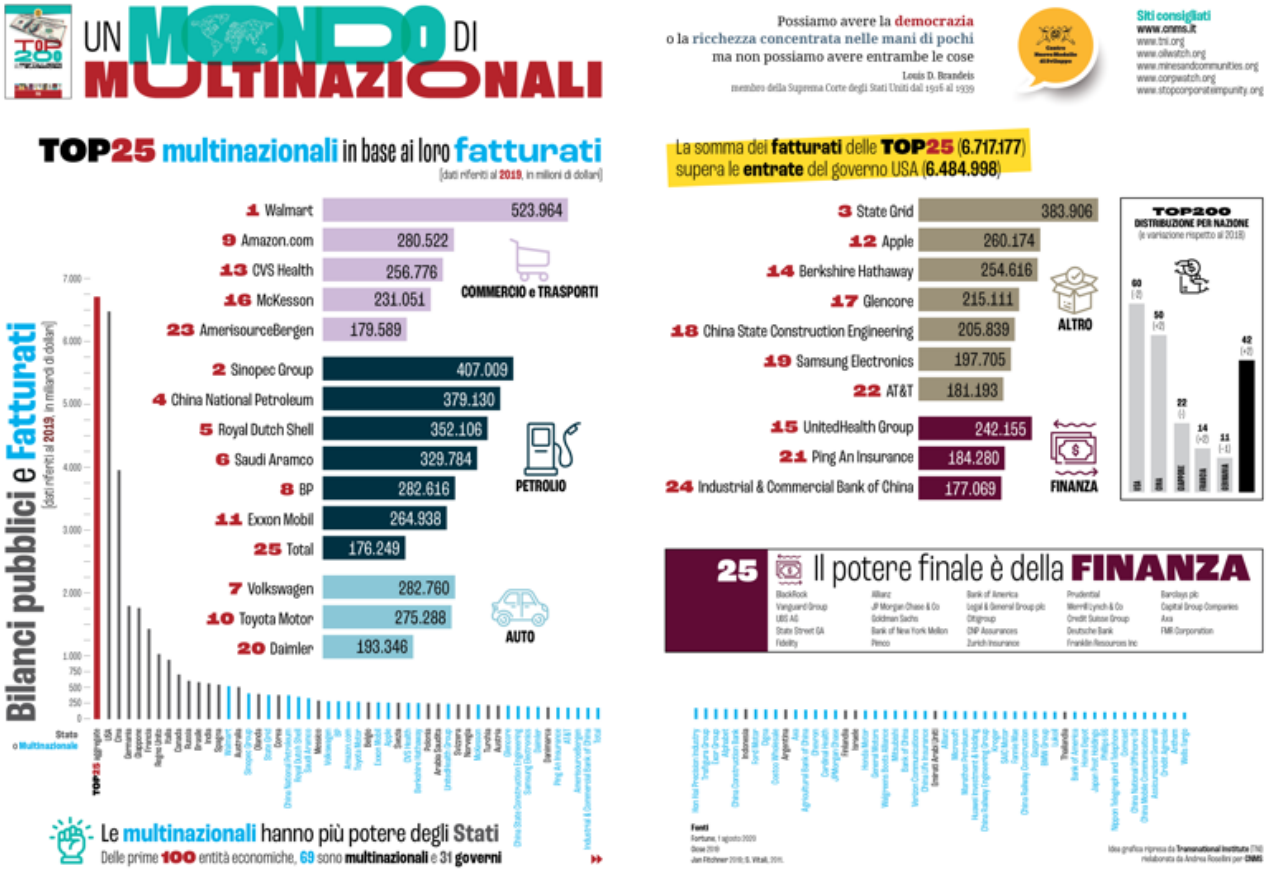

Laura Bauducco insegnante e missionaria

Caro padre Gigi,
martedì 6 ottobre 2020, nella parrocchia Regina delle Missioni, è stata ricordata con una santa messa la collega Laura Bauducco, deceduta nel mese di luglio, attiva collaboratrice dei missionari della Consolata.

Le mie modeste parole solo in parte riescono non tanto a tratteggiarla quanto ad onorarla per quanto si è spesa, prima del pensionamento, a favore di una attenta e rinnovata didattica nella scuola dell’infanzia.

È stata per molti anni, infatti, una dirigente di circolo didattico con la responsabilità del funzionamento di diverse

scuole dell’infanzia in un territorio, quello delle Vallette, che si era costituito negli anni Sessanta a Torino. Probabilmente pochi sanno che gli edifici di due di tali scuole erano stati progettati da un architetto che aveva tenuto presenti, tra gli altri, due criteri importanti: la scuola doveva avere le caratteristiche di una casa con la presenza di un caminetto vero nelle classi e doveva essere, per la Città di Torino, un valore destinato ad accrescersi nel tempo sia dal punto di vista sociale e pedagogico e sia dal punto di vista economico; esse erano state dotate quindi di tre opere d’arte ciascuna, quadri e opere scultoree di autori importanti.

Laura Bauducco ha sicuramente contribuito all’incremento del capitale relativo alla didattica, avendo ideato, in collaborazione con il direttore dei servizi educativi del comune, dottor Walter Ferrarotti, la «vicenda organico-unitaria», una strategia di apprendimento interessante per i bambini e le insegnanti, per superare i modelli tradizionali ripetitivi e spesso lontani dalla realtà. I bambini diventavano artisti del circo, atleti di una manifestazione sportiva, venditori di un mercato, interpreti di uno spettacolo teatrale, assumendo i ruoli propri di tali contesti non per far finta, ma per vivere in modo giocoso ed autentico tali ed altre realtà del mondo.

Laura Bauducco ha sollecitato ed accompagnato tantissime insegnanti a rinnovare con passione ed entusiasmo il loro modo di insegnare, realizzando con i bambini delle storie indimenticabili, soprattutto per le emozioni forti vissute e per le motivazioni così profonde da indurli ad affrontare anche fatiche e sforzi per imparare. Tali insegnanti erano diventate così competenti e operose che il dottor Ferrarotti affermava che, quando all’improvviso arrivavano in visita a Torino delle insegnanti da altre parti d’Italia e del mondo, non poteva non mandarle nelle scuole di Laura Bauducco sia per l’originalità della metodologia che per la capacità delle

insegnanti di organizzarsi, insieme ai bambini, in breve tempo, per l’accoglienza e l’ospitalità al fine di offrire spunti pedagogici e didattici.

Ella ha saputo essere un dirigente responsabile che aveva a cuore i bambini con le loro famiglie e tutto il personale, un dirigente autorevole in quanto capace di sostenere ed indurre dei progressi nelle insegnanti in modo amorevole, un dirigente competente in quanto impegnato nella ricerca e nell’innovazione, una cittadina attiva, brillate e gioiosa, capace cioè, di trasmettere passione per il lavoro in cui era coinvolta e per la vita, tanto da prodigarsi, anche dopo il pensionamento, per le necessità dei missionari.

Milva Capoia
Collegno, 08/10/2020

Accolto dalla Beata Irene

Padre Gottardo Pasqualetti il 20 ottobre scorso è andato in Cielo. Sono convinta che la Beata Irene lo abbia accolto sulla porta, a braccia aperte.

23/05/2015 Nyeri, Kenya, padre Pasqualetti alla beatificazione di suor Irene

Padre Gottardo è stato per noi missionarie della Consolata un fraterno compagno di viaggio. Ha accompagnato per lunghi decenni, quale postulatore (colui che segue tutto il processo che porta alla beatificazione o canonizzazione di qualcuno, ndr), non solo la causa di canonizzazione del nostro padre Fondatore, ma anche quella della nostra sorella suor Irene Stefani.

Lo ha fatto non solo con competenza, precisione, attenzione, costanza e dedizione, ma con vero amore, passione e tanta, tanta fraternità. Ha aiutato i due Istituti a riscoprire e valorizzare la figura di Irene e l'espressione del nostro carisma in lei, con tratti così propri e originali. Ha non solo studiato Irene, ma ha camminato con lei, l'ha incontrata e da lei si è lasciato trasformare. Era evidente la relazione di autentica prossimità tra padre Pasqualetti e sr Irene: quando lui la nominava, si illuminava, si appassionava e non avrebbe mai finito di parlarne. La fede, la tenacia, la

convinzione di padre Pasqualetti hanno contribuito grandemente e in modo decisivo al riconoscimento sia delle virtù eroiche della Beata Irene, sia dell'autenticità del miracolo di Nipepe, che ha aperto la porta alla sua beatificazione. Lo abbiamo visto, padre Pasqualetti, durante la beatificazione a Nyeri nel maggio 2015: felice, radioso, commosso, grato… contagiava gioia a chi lo incontrava.

Quando già la malattia faceva sentire i suoi effetti, ricordo un incontro con lui in Casa generalizia del missionari della Consolata a Roma. Al nominargli suor Irene, padre Gottardo si animava tutto, cominciava a parlarne, a ricordarne le parole, i gesti, l'evento della beatificazione… e lo faceva con viva partecipazione e gioia: Irene era nel suo cuore e lui, certamente, nel cuore di Irene.

Grazie, padre Pasqualetti. Grazie per ciò che hai donato ai due Istituti, grazie in particolare per averci accompagnato nel cammino di approfondimento della vita e dell'esperienza della beata Irene. Grazie per ciò che sei stato e ancora sei per noi: siamo certe che dal Cielo, con il Fondatore e suor Irene a fianco, continuerai a volerci bene, a pregare per noi, ad accompagnarci da vero fratello.
Con tanta gratitudine,

suor Simona Brambilla
a nome di tutte le missionarie della Consolata